Planuojamos ūkinės veiklos poveikio aplinkai vertinimo procedūrų vykdymo tvarkos aprašo
3 priedas

PRANEŠIMAS APIE

Planuojamo vištų dedeklių komplekso su biodujų jėgaine, adresu Vilkaviškio r. sav., Pilviškių sen., Balčiūnų k. 1 (žemės sklypas kad. Nr. 3953/0005:9771) statybos ir eksploatacijos

(planuojamos ūkinės veiklos pavadinimas)

POVEIKIO APLINKAI VERTINIMO PRADŽIĄ

Planuojamos ūkinės veiklos organizatorius

SIA "Balticovo" įmonės kodas 40003049221, Plungės r. sav. Kaušėnų k. Vyturio g. 2
Mob. tel. +370 61584532
El. paštas – d.busnevas@litegg.lt

(nurodomas fizinio asmens vardas, pavardė ar juridinio asmens pavadinimas, kontaktinis adresas, interneto svetainė, telefonas, el. paštas)

Poveikio aplinkai vertinimo dokumentų rengėjas

MB „Aplinkosaugos specialistai“ įmonės kodas 304742906, Skersinės sodų 5-oji g. 29, Vilnius
tel.: +37067240032 el.p.: tomas@aplinkosaugosspecialistai.lt www.aplinkosaugosspecialistai.lt

(nurodomas fizinio asmens vardas, pavardė ar juridinio asmens pavadinimas, kontaktinis adresas, interneto svetainė, telefonas, el. paštas)

Planuojamos ūkinės veiklos pavadinimas ir vieta

Vištų dedeklių komplekso su biodujų jėgaine, adresu Vilkaviškio r. sav., Pilviškių sen., Balčiūnų k. 1 statyba ir eksploatacija. Žemės sklypo unikalus Nr. 4400-0023-1065, kad. Nr. 3953/0005:9771 Pilviškių k.v.

(nurodomas visas planuojamos ūkinės veiklos pavadinimas, apskritis, savivaldybė, seniūnija; miestas, miestelis, kaimas ar viensėdis; jei yra – gatvė, pastato Nr., žemės sklypo unikalus ir (ar) kadastro Nr.)

Planuojamos ūkinės veiklos pobūdis

Vištų dedeklių auginimas, biodujų gamyba, substrato (skysta ir kieta frakcija) gavyba. Projekto įgyvendinimo metu, numatoma, pastatyti vištų dedeklių auginimui ir biodujų gamybos veiklai skirtus statinius, įrenginius bei įrengti visą sklandžiai veiklai reikalingą infrastruktūrą. Visi pagrindiniai gamybiniai procesai ūkio pastatuose bus mechanizuoti ir robotizuoti. Ūkyje susidarysiantis skystas ir kraikinis mėšlas bus panaudojamas biodujų

gamybai. Biodujų gamyba bus vykdoma bioreaktoriuose (fermentatoriuose). Juose, vykstant anaerobiniam procesui, susidarys biodujos. Pagamintos biodujos bus išvalomos, paruošiamos ir tiekiamos į dujų tinklus. Planuojamos vykdyti veiklos metu, planuojama auginti apie 2000000 vnt. (14000 SG vnt.) vištų dedeklių. Per metus ūkyje planuojama pagaminti iki 480 milijonų kiaušinių. Biodujų jėgainėje planuojama pagaminti ir patiekti į dujų tinklus apie 21 000 000 m^3 biometano per metus. Biodujų gamybos metu susidarys substratas, kuris bus separuojamas į skystą ir kietą frakcijas, per metus susidarys apie 130 000 t substrato. Biodujų gamybos metu susidaręs substratas bus naudojamas kaip trąša.

_____.
(nurodoma planuojamos ūkinės veiklos rūšis, planuojamos ūkinės veiklos pajėgumas, planuojamos naudoti technologijos)

Poveikio aplinkai vertinimo atlikimo teisinis pagrindas

Poveikio aplinkai vertinimas (PAV) atliekamas vadovaujantis LR Poveikio aplinkai vertinimo įstatymo 1996 m. rugpjūčio 15 d. Nr. I-1495 (Suvestinė redakcija nuo 2026-02-21) 1 priedo 1.3. intensyvus naminių paukščių auginimas statiniuose:

1.3.2. jeigu vištoms laikyti yra 60 000 ir daugiau vietų.

Planuojama įrengti 2 000 000 vietų vištoms dedeklėms laikyti.

_____.

(pagal Lietuvos Respublikos planuojamos ūkinės veiklos poveikio aplinkai vertinimo įstatymo 3 straipsnio 1 dalį, nurodant Planuojamos ūkinės veiklos poveikio aplinkai vertinimo įstatymo 1 priedo punktą (-us) arba atsakingos institucijos priimtą atrankos išvadą, kad privalomas poveikio aplinkai vertinimas (data, rašto Nr.), arba saugomų teritorijų institucijos reikšmingumo išvadą, kad poveikis gali būti reikšmingas (data, rašto Nr.), arba Planuojamos ūkinės veiklos poveikio aplinkai vertinimo įstatymo 2 priedo punktą (-us) ir tai, kad planuojamos ūkinės veiklos organizatorius nusprendė pradėti poveikio aplinkai vertinimą be atrankos dėl poveikio aplinkai vertinimo)

Numatomos nagrinėti alternatyvos:

PAV ataskaitoje, planuojamos ūkinės veiklos nevykdymas (0 alternatyva) lyginama su paukštininkystės komplekso su biodujų jėgaine veiklos vykdymo situacija (Planuojamos ūkinės veiklos alternatyva). Ataskaitoje vietos ir technologinės alternatyvos nebus analizuojamos. Esant poreikiui gali būti nagrinėjamos taršą mažinančių priemonių alternatyvos.

_____.
(pateikiama informacija apie numatomas nagrinėti pagrįstas alternatyvas, pvz., vietos, laiko, techninių ir technologinių sprendinių, poveikį aplinkai mažinančių priemonių.)

Planuojamos ūkinės veiklos vietos (alternatyvių vietų) ypatumai:

Apytikslės PŪV vietos centro koordinatės 446166, 6063734. Artimiausi gyvenamieji namai yra už 330 m šiaurės kryptimi Vilkaviškio r. sav., Pilviškių sen., Balčiūniškių k. 1, už 850 m. pietvakarių kryptimi Vilkaviškio r. sav., Pilviškių sen., Opšrūtų k., Leitmargių g. 26, už 950 m. vakarų kryptimi Vilkaviškio r. sav., Pilviškių sen., Leitmargių k., Leitmargių g. 11, nuo žemės sklypo ribos.

Artimiausia nekilnojamoji kultūros vertybė yra už 1070 m. rytų kryptimi Tauro apygardos partizanų vado Antano Baltūsio-Žvejo ir kitų Lietuvos partizanų kautynių ir žūties vieta (kodas 38571) ir už 2000 m. vakarų kryptimi Opšrūtų kaimo senosios kapinės (kodas 22233).

Artimiausia Natura2000 teritorija yra už 3960 m. pietų kryptimi Buveinių apsaugai svarbi teritorija Gižų apylinkės. Teritorijos kodas LTMAR0009.

Atstumas iki artimiausios kaimyninės valstybės – rusijos Respublika apie 27 km vakarų kryptimi.

_____.

(nurodoma: kiekvieno planuojamos ūkinės veiklos objektų apytikslio centro, planuojant linijinės infrastruktūros objektą – pradžios ir pabaigos koordinatės, pateikiamos 1994 metų Lietuvos koordinačių sistemoje, patvirtintoje Lietuvos Respublikos Vyriausybės 1994 m. rugsėjo 30 d. nutarimu Nr. 936 „Dėl Lietuvos geodezinių koordinačių sistemos įvedimo“; atstumai iki gyvenamųjų vietovių, nekilnojamųjų kultūros vertybių, saugomų teritorijų ir kaimyninių valstybių).

Poveikio aplinkai vertinimo subjektai, kurie dalyvauja poveikio aplinkai vertinimo procese, pagal kompetenciją teikia išvadas ir įstatymų nustatyta tvarka – visuomenei informaciją apie galimą planuojamos ūkinės veiklos poveikį aplinkai:

• Nacionalinio visuomenės sveikatos centro Marijampolės departamentas (Valaičio g. 2, Marijampolė, tel. +370 343 53 332, el. p. marijampole@nvsc.lt).
• Vilkaviškio rajono savivaldybės administracija (S. Nėries g. 1, 70147 Vilkaviškis, tel. Nr. +370 342 60 062, el. p. savivaldybe@vilkaviskis.lt).
• Priešgaisrinės apsaugos ir gelbėjimo departamento prie Vidaus reikalų ministerijos Vilkaviškio priešgaisrinė gelbėjimo valdyba (Žemdirbių g. 11, LT-70171 Vilkaviškis, tel. +370 342 60 001, el. p. vilkaviskis.pgt@vpgt.lt).
• Valstybinė saugomų teritorijų tarnyba prie Aplinkos ministerijos (Antakalnio g. 25, LT-10312 Vilnius, tel. +370 527 23 284, el. p. vstt@vstt.lt).
• Kultūros paveldo departamento prie Kultūros ministerijos Alytaus – Marijampolės teritorinis skyrius (Birutės g. 3 A, 62151 Alytus; Vytauto g. 28, 68295 Marijampolė, tel. Nr. +37061211784, el. p. alytus-marijampole@kpd.lt).

_____.

(nurodomi konkrečios planuojamos ūkinės veiklos poveikio aplinkai vertinimo procese dalyvaujančių subjektų pavadinimai, buveinių adresai, telefonai, el. paštas)

Poveikio aplinkai vertinimą atlieka ir sprendimą dėl planuojamos ūkinės veiklos poveikio aplinkai priima Aplinkos apsaugos agentūra (A. Juozapavičiaus g. 9, Vilnius, tel. +370 682 92 653, el. paštas aaa@gamta.lt)

Visuomenė teikia pasiūlymus dėl pradėto poveikio aplinkai vertinimo (įskaitant galimybę užduoti klausimus ir gauti informaciją) Aplinkos apsaugos agentūrai ir turi teisę teikti pasiūlymus poveikio aplinkai vertinimo dokumentų rengėjui arba planuojamos ūkinės veiklos organizatoriui per 10 darbo dienų nuo pranešimo apie poveikio aplinkai vertinimo pradžią paskelbimo Aplinkos apsaugos agentūros interneto svetainėje dienos, terminą skaičiuojant nuo kitos dienos po paskelbimo.

Atlikus poveikio aplinkai vertinimą, Aplinkos apsaugos agentūra priima sprendimą dėl planuojamos ūkinės veiklos poveikio aplinkai. Jeigu Aplinkos apsaugos agentūra priima sprendimą dėl planuojamos ūkinės veiklos poveikio aplinkai, kad veikla atitinka aplinkos apsaugos, visuomenės sveikatos, nekilnojamojo kultūros paveldo apsaugos, gaisrinės saugos ir civilinės saugos teisės aktų reikalavimus ir nedarys reikšmingo neigiamo poveikio aplinkai, ši planuojama ūkinė veikla gali būti

vykdoma. Jeigu Agentūra priima sprendimą dėl planuojamos ūkinės veiklos poveikio aplinkai, kad planuojama ūkinė veikla neatitinka aplinkos apsaugos, visuomenės sveikatos, nekilnojamojo kultūros paveldo apsaugos, gaisrinės saugos ir civilinės saugos teisės aktų reikalavimų ir darys reikšmingą neigiamą poveikį aplinkai, įstatymuose įtvirtinti leidimai negali būti išduodami ir tokia veikla negali būti vykdoma.

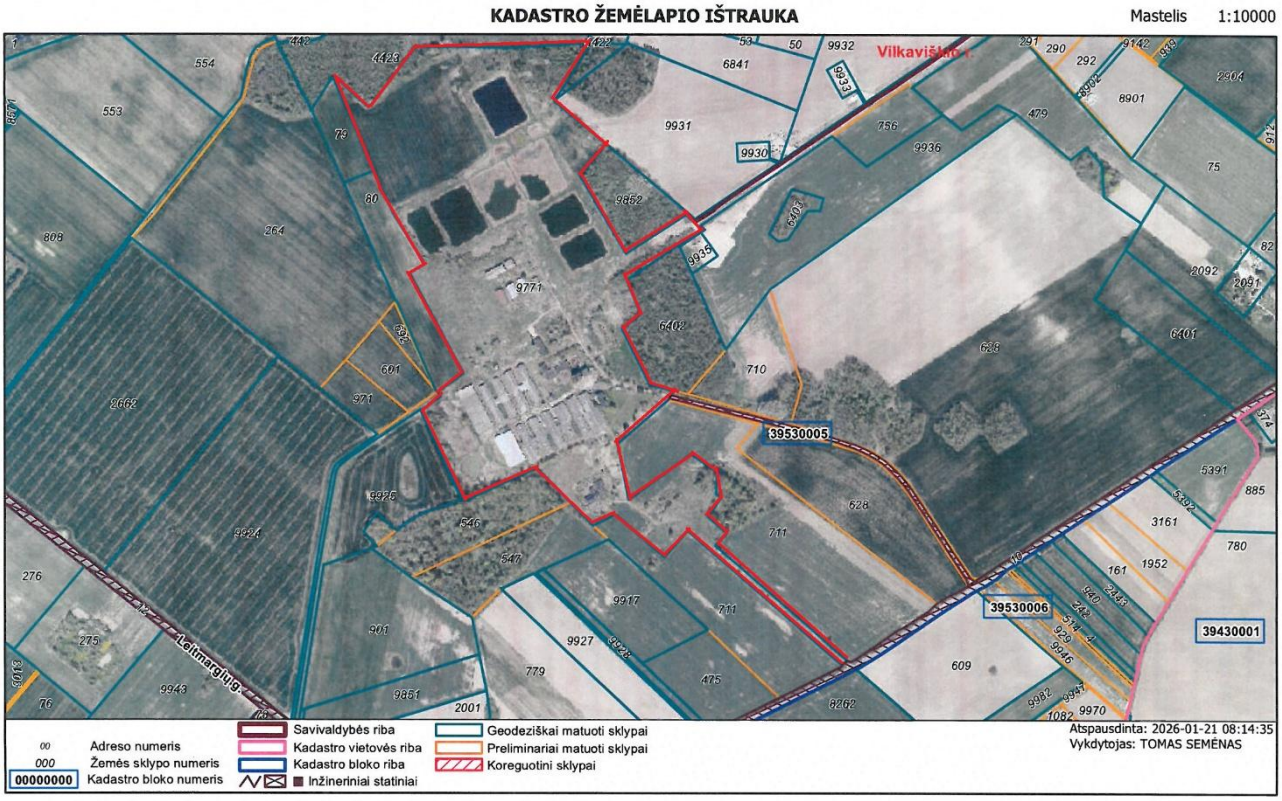

1 pav. Žemės sklypas, kuriame planuojama ūkinė veikla

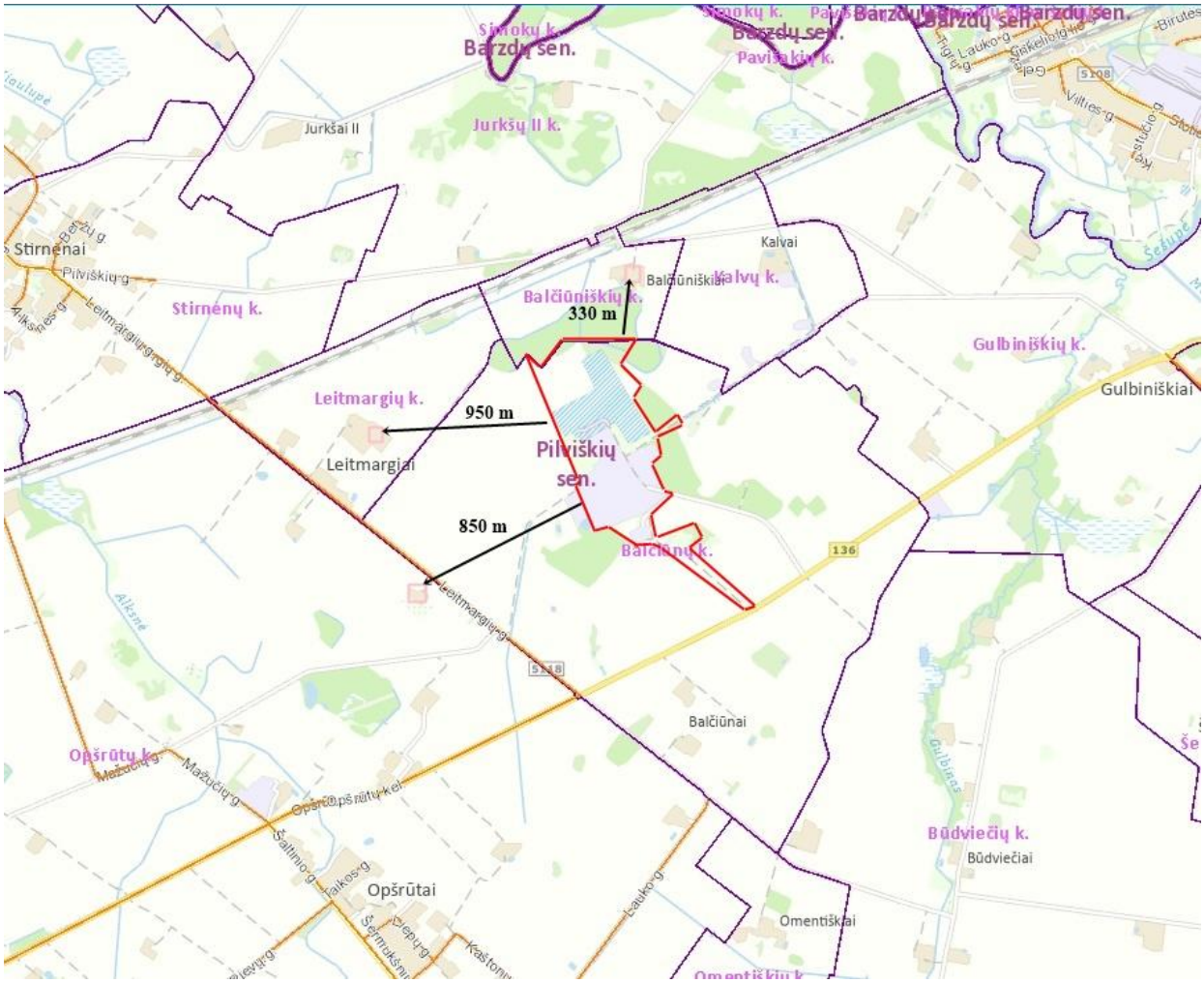

2 pav. PŪV vieta artimiausių gyvenamųjų namų atžvilgiu

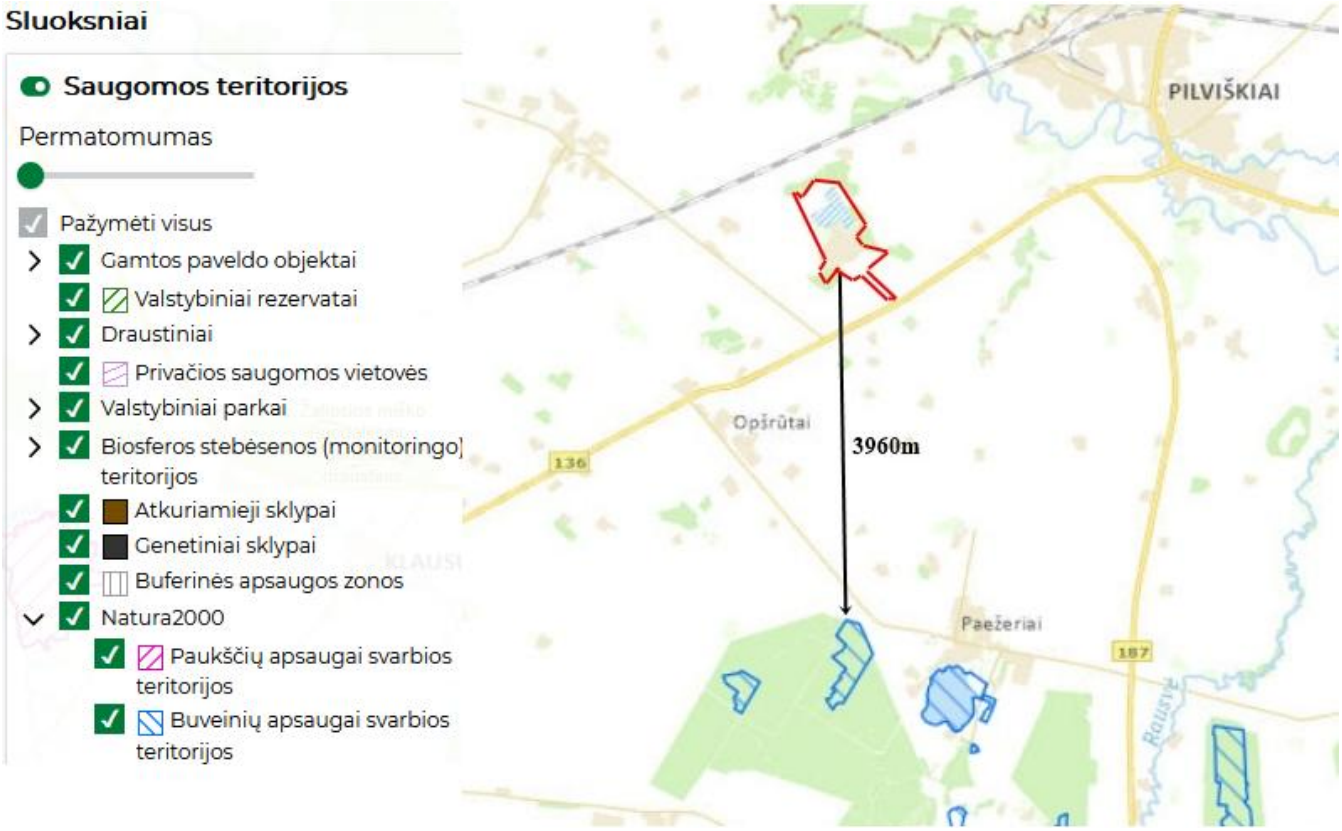

3 pav. PŪV vieta artimiausių saugomų teritorijų atžvilgiu



4 pav. PŪV vieta artimiausių nekilnojamųjų kultūros vertybių atžvilgiu

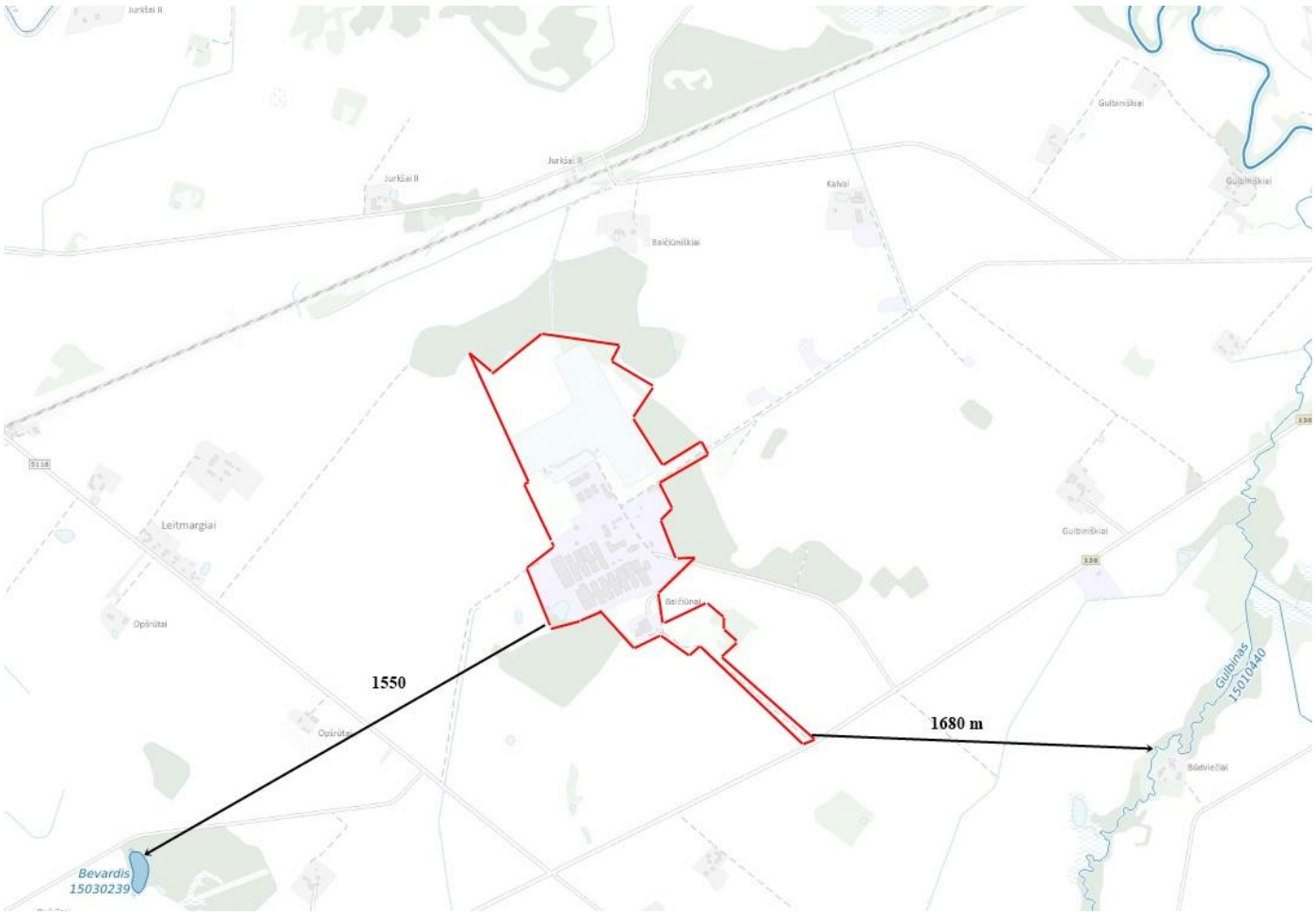

5 pav. PŪV vieta artimiausių paviršinių vandens telkinių atžvilgiu